

**Procès - Verbal du Conseil Municipal**  
**Du lundi 13 mars 2017**

<p><b>Nombre de membres composant le Conseil Municipal : 15</b></p> <p><b>Nombre de membres en exercice : 13</b></p> <p><b>Nombre de Conseillers présents : 8</b></p> <p><b>Nombre de Conseillers représentés :</b></p> <p><b>Début de séance : 21H00</b></p> <p><b>Fin de séance : 21h45</b></p>	<p>L'an deux mille dix sept, le lundi 13 mars, le Conseil Municipal, s'est réuni, à la Mairie, en session ordinaire, salle du Conseil Municipal, sur convocation régulière adressée à ses membres le mardi 7 mars 2017 par Monsieur le Maire qui a présidé la séance.</p> <p><b>Étaient présents :</b> DEQUE Gérard, WAUTHY Bernard, présent de 21h20 à 21h30, représenté par M. DEQUE Gérard de 21h à 22h20 et de 21h30 à 21h45, CHEVALET Marie-Pierre, BERTIN Odile, PENZES Éric, ROLLAND Viviane, DENIAUX Aurélie, DEBOIS Fanny .</p> <p><b>Étaient excusés :</b> TROUILLOT Claude, Claudine NEULLAS,</p> <p><b>Étaient absents :</b> POIRIER Cyril , FELICE Martial, Frédéric BOUGEOT .</p> <p><b>Pouvoirs :</b> Claudine NEULLAS à CHEVALET Marie-Pierre, Claude TROUILLOT à Odile BERTIN, Bernard WAUTHY à Gérard DEQUE, lors de ses absences</p> <p><b>Secrétaire de séance : Éric PENZES</b></p>
---	--

M. Le Maire propose de nommer un secrétaire de séance : Éric PENZES est nommé à l'unanimité.

Préambule : M. Le Maire propose de valider le procès verbal du conseil municipal du 13 février dernier.

A l'unanimité et sans remarque, le procès verbal est approuvé.

Monsieur DEQUE indique qu'il est saisi de la demande d'une administrée, dont l'ex-conjoint, domicilié sur une autre commune depuis la séparation est décédé, et qui souhaiterait obtenir pour ce dernier une case au columbarium, afin de permettre à leur fille, scolarisée et domiciliée à Métabief, de se rendre au cimetière plus facilement. Compte-tenu de l'urgence et du caractère exceptionnel de la demande, il propose au conseil d'ajouter ce point à l'ordre du Jour en 3-B

***Le conseil municipal, après en avoir échangé, et après avoir délibéré, à l'unanimité accepte l'ajout du point 3-B.***

## **1- VENTE D'UNE PARCELLE DU DOMAINE PRIVE DE LA COMMUNE**

Suite au déclassement de la zone située au 10 allée du bosquet, et à son intégration dans le domaine privé communal, par délibération du 07 novembre 2016, le conseil municipal est invité à se prononcer sur la vente de ce secteur au propriétaire riverain.

Il est proposé d'accepter la vente, par la commune de la zone a (parcelle AH-NC) et c (AH-435) du plan de bornage établi par le géomètre, soit une surface de 70 m<sup>2</sup> au prix de 20 € HT le m<sup>2</sup>, soit un total de 1.400 € HT, étant entendu que l'acquéreur supporte les frais annexes (notaire, bornage...).

**Cet exposé entendu,**

**- Vu la confirmation de volonté d'achat de Mme Ghislaine PERESAN en date du 02 janvier 2017,**

**Après en avoir délibéré, le conseil municipal, à l'unanimité :**

**- accepte la vente de la partie de domaine privé communal de 70 m<sup>2</sup> à Mme Ghislaine PERESAN aux conditions ci-dessus exposées,**

**- autorise Mme BERTIN Odile, deuxième adjointe, à signer les actes y afférant, en l'absence du Maire M. DEQUE Gérard**

## **2- Opposition au transfert de la compétence Plan Local d'Urbanisme (PLU) à la Communauté de Communes du Mont d'Or et des Deux Lacs**

La Loi pour l'Accès au Logement et un Urbanisme Rénové (ALUR) n°2014-366 du 24/03/2014 prévoit, dans son article 136, que la communauté de communes existante à la date de publication de la loi, et qui n'est pas compétente en matière de plan local d'urbanisme, le devient le lendemain de l'expiration d'un délai de trois ans à compter de la publication de ladite loi, c'est-à-dire le 27 mars 2017.

Ce même article prévoit également que si, dans les trois mois précédant le 27/03/2017, au moins 25 % des communes représentant au moins 20 % de la population s'y opposent, ce transfert de compétences n'a pas lieu.

La Commune de Métabief, dont le PLU a été approuvé par délibération en date du 11 avril 2012, et dont la révision générale de ce dernier, a été prescrite par délibération du 14 septembre 2015 souhaite mener à son terme cette procédure et garder la maîtrise de l'organisation de son cadre de vie, en fonction des objectifs fixés par ce futur document.

En conséquence,

Vu le code général des collectivités territoriales et notamment l'article L.2121-29;

Vu la loi pour l'Accès au Logement et un Urbanisme Rénové (ALUR) n°2014-366 du 24/03/2014,

**Cet exposé entendu et après en avoir délibéré, le conseil municipal, à l'unanimité :**

**-s'oppose au transfert de la compétence PLU à la CCMO2L**

**- sollicite le maintien de la compétence au niveau communal**

**- demande au conseil communautaire de la CCMO2L de prendre acte de cette décision d'opposition.**

## **3- PROMESSE UNILATÉRALE DE VENTE A LA SAFER**

M. le Maire rappelle que par délibération du 1er février 2016, la commune a acté une promesse unilatérale de vente de la ferme de Bellevue et des terrains attenants pour un montant de 550.000,00 €.

Le 07 novembre 2016 la municipalité a déduit le montant des coupes de bois ayant eu lieu entre temps (et dont le produit avait été encaissé par la Commune de Métabief) du prix de vente.

Après vérification, et en fonction des nouveaux éléments produits par l'ONF, à l'occasion de la préparation des budgets, le montant de ces coupes de bois s'élève à un montant de 9.162,19 € (depuis le 07 octobre 2015 date de l'estimation officielle des Domaines) et non de 27.381,94 € (depuis 2012).

Le Maire proposera de solliciter un complément d'information auprès de l'ONF, afin d'être sûr que ne soit déduit de la proposition de prix initiale, que le montant des ventes encaissées depuis la dernière estimation de la valeur de la forêt, soit le 07 octobre 2015, et non pas depuis 2012...

**Cet exposé entendu et après en avoir délibéré, le conseil municipal, à l'unanimité :**

- sollicite les informations auprès de l'ONF,
- précise que la présente délibération annule et remplace la délibération du 07/11/2016.
- fixera le prix de vente par une délibération ultérieure

### **3- B ATTRIBUTION D'UNE CASE DE COLUMBARIUM**

Comme exposé ci-avant Monsieur DEQUE indique qu'il est saisi de la demande d'une administrée, dont l'ex-conjoint, domicilié sur une autre commune depuis la séparation est décédé, et qui souhaiterait obtenir pour ce dernier une case au columbarium, afin de permettre à leur fille, scolarisée et domiciliée à Métabief, de se rendre au cimetière plus facilement. Monsieur DEQUE indique que la personne devra obtenir l'autorisation des héritiers du défunt et propose au conseil municipal d'accéder à sa demande dans les conditions habituelles : concession trentenaire, pour un montant de 1200 €.

**Cet exposé entendu et après en avoir délibéré, le conseil municipal, à l'unanimité :**

- *approuve l'attribution d'une concession trentenaire d'une case de columbarium dans les conditions habituelles Mme BAILLOEIL Daphné, représentante légale de Mle Lou MARLET pour y déposer l'urne de son papa décédé, sous réserve de l'accord, si nécessaire des héritiers ce dernier.*

A 21h20, M. WAUTHY arrive en séance et s'excuse, son activité professionnelle l'ayant empêché d'être présent plus tôt.

### **4- COMPTES ADMINISTRATIFS ET COMPTES DE GESTION**

Le Maire donne lecture des résultats 2016, exposés en réunion de travail du 6 mars 2017.

#### 4-1 – BUDGET FORET

M.DEQUE propose à Mme CHEVALET, adjointe en charge de la forêt, de présenter le compte administratif.

Cette dernière indique qu'il n'y a eu aucune opération réelle en investissement, et qu'en matière de fonctionnement, les dépenses se composent, pour 41,76 % de frais de gardiennage et de coupes de bois, et à hauteur de 58,24 % de reversement au budget général.

Les recettes sont composées des ventes de bois.

DEPENSES REELLES DE FONCTIONNEMENT	Année 2016	
	Budget	Réalisé
011 - Charges à caractère général	27 610,00	21 506,74
65 - Autres charges de gestion courante	30 000,00	30 000,00
022 - Dépenses imprévues	2 000,00	
<b>Total dépenses réelles</b>	<b>59 610,00</b>	<b>51 506,74</b>

DEPENSES D'ORDRE DE FONCTIONNEMENT	Année 2016	
	Budget	Réalisé
023 - Virement à la sect. d'investissement	7 106,64	
<b>Total dépenses d'ordre</b>	<b>7 106,64</b>	

TOTAL DEPENSES DE FONCTIONNEMENT	Année 2016	
	Budget	Réalisé
<b>Total dépenses de fonctionnement</b>	<b>66 716,64</b>	<b>51 506,74</b>

RECETTES REELLES DE FONCTIONNEMENT	Année 2016	
	Budget	Réalisé
70 - Produits des services, domaine et ventes diverses	50 050,00	61 651,21
75 - Autres produits de gestion courante		0,30
002 - Excédent de fonctionnement reporté	16 666,64	16 666,64
<b>Total recettes réelles</b>	<b>66 716,64</b>	<b>78 318,15</b>

TOTAL RECETTES DE FONCTIONNEMENT	Année 2016	
	Budget	Réalisé
<b>Total recettes de fonctionnement</b>	<b>66 716,64</b>	<b>78 318,15</b>

DEPENSES REELLES D'INVESTISSEMENT	Année 2016	
	Budget	Réalisé
13 - Subventions d'investissement reçues		
21 - Immobilisations corporelles	14 065,94	
Total dépenses réelles hors opérations	14 065,94	
Total dépenses hors opérations	14 065,94	

RECETTES REELLES D'INVESTISSEMENT	Année 2016	
	Budget	Réalisé
001 - Excédent d'investissement reporté	6 959,30	6 959,30
13 - Subventions d'investissement reçues		
Total recettes réelles hors opérations	6 959,30	6 959,30

RECETTES D'ORDRE D'INVESTISSEMENT	Année 2016	
	Budget	Réalisé
021 - Virement de la sect. de fonctionnement	7 106,64	
Total recettes d'ordre	7 106,64	

TOTAL RECETTES D'INVESTISSEMENT	Année 2016	
	Budget	Réalisé
Total recettes hors opérations	14 065,94	6 959,30

#### 4-2 – BUDGET EAU

M. le Maire propose à Marie-Pierre CHEVALET de présenter le compte administratif.

Cette dernière indique que, comme elle l'a expliqué en réunion de travail le 6 mars dernier :

- concernant le fonctionnement :
  - les dépenses se composent des frais d'analyse de l'eau à hauteur de 1,7 %, des participations aux syndicats des Eaux de Joux et à Gaz et eaux à hauteur de 43,23 % et des dotations aux amortissements pour 55,07%

- les recettes se composent de la vente de l'eau à hauteur de 29 %, le reste étant composé du report de l'excédent 2015, (68%) et des amortissements de subventions reçues.
- Concernant les investissements :
  - les dépenses se composent pour 2,39 % des amortissements de subventions, pour 0,59 % de frais d'étude pour les forages d'essais et pour 97,08% de travaux pour les forages d'essai au Nouveau Ronchaux.
  - Les recettes sont composées des dotations aux amortissements et excédent d'investissement 2015

DEPENSES REELLES DE FONCTIONNEMENT	Année 2016	
	Budget	Réalisé
011 - Charges à caractère général	7 500,00	696,30
65 - Autres charges de gestion courante	50 000,00	17 705,08
022 - Dépenses imprévues	3 000,00	
<b>Total dépenses réelles</b>	<b>60 500,00</b>	<b>18 401,38</b>

DEPENSES D'ORDRE DE FONCTIONNEMENT	Année 2016	
	Budget	Réalisé
023 - Virement à la sect. d'investissement	148 290,97	
042 - Op. d'ordre de transfert entre sections	22 557,35	22 557,35
<b>Total dépenses d'ordre</b>	<b>170 848,32</b>	<b>22 557,35</b>

TOTAL DEPENSES DE FONCTIONNEMENT	Année 2016	
	Budget	Réalisé
<b>Total dépenses de fonctionnement</b>	<b>231 348,32</b>	<b>40 958,73</b>

RECETTES REELLES DE FONCTIONNEMENT	Année 2016	
	Budget	Réalisé
70 - Vente de produits finis, prestations de services,	70 000,00	65 790,45
77 - Produits exceptionnels		
002 - Excédent de fonctionnement reporté	155 123,32	155 123,32
<b>Total recettes réelles</b>	<b>225 123,32</b>	<b>220 913,77</b>

RECETTES D'ORDRE DE FONCTIONNEMENT	Année 2016	
	Budget	Réalisé
042 - Op. d'ordre de transfert entre sections	6 225,00	6 225,00
<b>Total recettes d'ordre</b>	<b>6 225,00</b>	<b>6 225,00</b>

TOTAL RECETTES DE FONCTIONNEMENT	Année 2016	
	Budget	Réalisé
<b>Total recettes de fonctionnement</b>	<b>231 348,32</b>	<b>227 138,77</b>

DEPENSES REELLES D'INVESTISSEMENT	Année 2016	
	Budget	Réalisé
13 - Subventions d'investissement reçues		
20 - Immobilisations incorporelles	20 000,00	1 380,00
21 - Immobilisations corporelles	350 000,00	252 797,90
23 - Immobilisations en cours	59 320,07	
<b>Total dépenses réelles hors opérations</b>	<b>429 320,07</b>	<b>254 177,90</b>

DEPENSES D'ORDRE D'INVESTISSEMENT	Année 2016	
	Budget	Réalisé
040 - Op. d'ordre de transfert entre sections	6 225,00	6 225,00
<b>Total dépenses d'ordre</b>	<b>6 225,00</b>	<b>6 225,00</b>

TOTAL DEPENSES D'INVESTISSEMENT	Année 2016	
	Budget	Réalisé
<b>Total dépenses hors opérations</b>	<b>435 545,07</b>	<b>260 402,90</b>

RECETTES REELLES D'INVESTISSEMENT	Année 2016	
	Budget	Réalisé
001 - Excédent d'investissement reporté	239 696,75	239 696,75
13 - Subventions d'investissement reçues	25 000,00	
<b>Total recettes réelles hors opérations</b>	<b>264 696,75</b>	<b>239 696,75</b>

RECETTES D'ORDRE D'INVESTISSEMENT	Année 2016	
	Budget	Réalisé
021 - Virement de la sect. de fonctionnement	148 290,97	
040 - Op. d'ordre de transfert entre sections	22 557,35	22 557,35
<b>Total recettes d'ordre</b>	<b>170 848,32</b>	<b>22 557,35</b>

TOTAL RECETTES D'INVESTISSEMENT	Année 2016	
	Budget	Réalisé
<b>Total recettes hors opérations</b>	<b>435 545,07</b>	<b>262 254,10</b>

#### 4-3 BUDGET LOTISSEMENT

Le Maire rappelle qu'aucune opération n'a été réalisée sur 2016, en attente de la confirmation de l'autorisation d'ouvrir la zone dédiée à l'urbanisation, qui doit être donnée par les services de l'état en fonction de l'alimentation en eau potable.

DEPENSES REELLES DE FONCTIONNEMENT	Année 2016	
	Budget	Réalisé
011 - Charges à caractère général	140 000,00	
65 - Autres charges de gestion courante	67 252,45	
002 - Déficit de fonctionnement reporté	132 197,99	132 197,99
Total dépenses réelles	339 450,44	

TOTAL DEPENSES DE FONCTIONNEMENT	Année 2016	
	Budget	Réalisé
Total dépenses de fonctionnement	339 450,44	132 197,99

RECETTES D'ORDRE DE FONCTIONNEMENT	Année 2016	
	Budget	Réalisé
042 - Op. d'ordre de transfert entre sections	339 450,44	
71355 - Variation des stocks de terrains aménagés	339 450,44	
Total recettes d'ordre	339 450,44	

TOTAL RECETTES DE FONCTIONNEMENT	Année 2016	
	Budget	Réalisé
Total recettes de fonctionnement	339 450,44	

DEPENSES D'ORDRE D'INVESTISSEMENT	Année 2016	
	Budget	Réalisé
040 - Op. d'ordre de transfert entre sections	339 450,44	
Total dépenses d'ordre	339 450,44	

TOTAL DEPENSES D'INVESTISSEMENT	Année 2016	
	Budget	Réalisé
Total dépenses hors opérations	339 450,44	

RECETTES REELLES D'INVESTISSEMENT	Année 2016	
	Budget	Réalisé
001 - Excédent d'investissement reporté	115 168,00	115 168,00
16 - Emprunts et dettes assimilés	224 282,44	
Total recettes réelles hors opérations	339 450,44	115 168,00
Total recettes hors opérations	339 450,44	115 168,00



## 4-4 BUDGET GENERAL

Le Maire dresse un bilan du compte administratif 2016.

En matière de fonctionnement, il indique que le bilan est plutôt positif, avec des réalisations inférieures aux prévisions et aux réalisations de 2015, notamment sur les charges à caractère général (-14 %), les dépenses de personnel (- 11 %). Ces économies s'expliquent par la démolition du bâtiment hygiène sociale (moins de fluides), et par des dépenses énergétiques importantes en 2015 en raison d'un rattrapage tarifaire du SIEL, notamment, et par une baisse des prestations externes (secours sur pistes notamment).

Des efforts sont faits pour compenser les pertes de recettes ( -12 % de dotations), qui devront être poursuivis en 2017.

Le compte administratif 2016 laisse apparaître un excédent de fonctionnement de

1 756 251,50 € (en partie dû aux excédents exceptionnels de la vente et de l'indemnisation du sinistre de la maison Maire), et un déficit d'investissement de 552 340,35 €, (lié à la construction de l'Espace Bruno MUTIN).

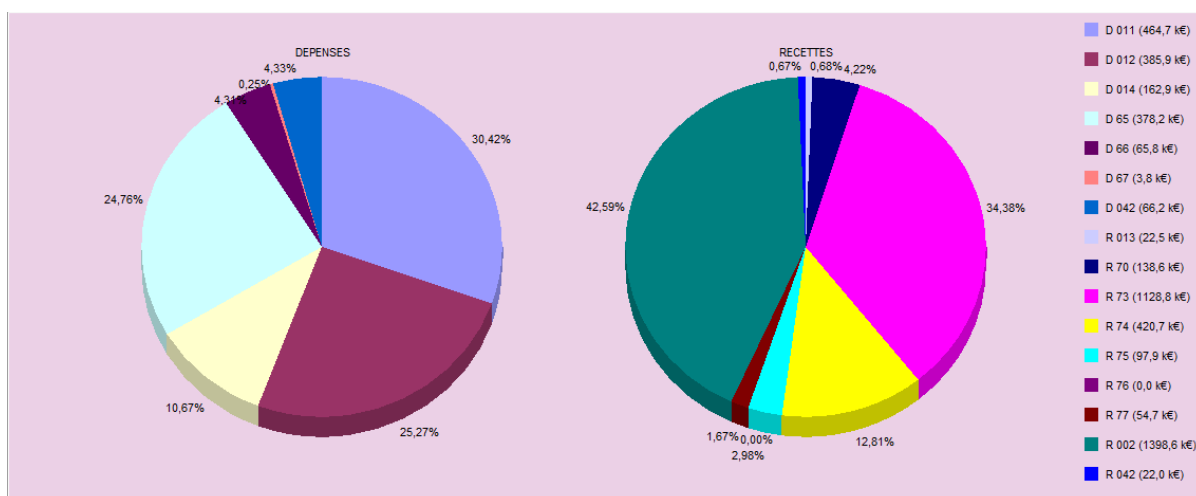

M. le Maire laisse la parole à Eric PENZES qui détaille les résultats :

DEPENSES REELLES DE FONCTIONNEMENT	Année 2016	
	Budget	Réalisé
011 - Charges à caractère général	577 160,64	464 653,28
60 - ACHATS ET VARIATION DES STOCKS	165 000,00	134 872,36
61 - SERVICES EXTERIEURS	324 300,64	262 484,43
62 - AUTRES SERVICES EXTERIEURS	67 860,00	47 963,49
63 - IMPOTS, TAXES ET VERSEMENTS ASSIMILES	20 000,00	19 333,00
012 - Charges de personnel et frais assimilés	441 400,00	385 943,17
62 - AUTRES SERVICES EXTERIEURS	52 000,00	32 984,44
63 - IMPOTS, TAXES ET VERSEMENTS ASSIMILES	7 600,00	6 722,34
64 - CHARGES DE PERSONNEL	381 800,00	346 236,39
014 - Atténuations de produits	165 938,00	162 938,00
65 - Autres charges de gestion courante	408 081,27	378 204,54
66 - Charges financières	105 000,00	65 816,95
67 - Charges exceptionnelles	4 200,00	3 800,63
022 - Dépenses imprévues	47 000,00	
<b>Total dépenses réelles</b>	<b>1 748 779,91</b>	<b>1 461 356,57</b>

DEPENSES D'ORDRE DE FONCTIONNEMENT	Année 2016	
	Budget	Réalisé
023 - Virement à la sect. d'investissement	1 428 817,07	
042 - Op. d'ordre de transfert entre sections		30 301,64
042 - Op. d'ordre de transfert entre sections	35 864,29	35 864,29
<b>Total dépenses d'ordre</b>	<b>1 464 681,36</b>	<b>66 165,93</b>

TOTAL DEPENSES DE FONCTIONNEMENT	Année 2016	
	Budget	Réalisé
<b>Total dépenses de fonctionnement</b>	<b>3 213 461,27</b>	<b>1 527 522,50</b>

RECETTES REELLES DE FONCTIONNEMENT	Année 2016	
	Budget	Réalisé
70 - Produits des services, domaine et ventes diverses	132 000,00	138 575,20
73 - Impôts et taxes	1 122 064,00	1 128 836,08
74 - Dotations, subventions et participations	450 802,00	420 683,57
75 - Autres produits de gestion courante	100 000,00	97 941,54
76 - Produits financiers	2,00	2,28
77 - Produits exceptionnels		54 687,19
013 - Atténuations de charges	10 000,00	22 483,04
002 - Excédent de fonctionnement reporté	1 398 593,27	1 398 593,27
<b>Total recettes réelles</b>	<b>3 213 461,27</b>	<b>3 261 802,17</b>

RECETTES D'ORDRE DE FONCTIONNEMENT	Année	
	Budget	Réalisé
042 - Op. d'ordre de transfert entre sections		21 971,64
<b>Total recettes d'ordre</b>		<b>21 971,64</b>

TOTAL RECETTES DE FONCTIONNEMENT	Année	
	Budget	Réalisé
<b>Total recettes de fonctionnement</b>	<b>3 213 461,27</b>	<b>3 283 773,81</b>

Concernant les investissements, ce dernier indique que 19,72% des dépenses sont consacrées au remboursement de la dette, 52,45 %, sont affectées à la construction de l'espace Bruno MUTIN, 4,15 % aux études, et 18,69 % aux travaux sur les bâtiments et la voirie.

Quant aux recettes, elles se composent à 68,98 % des excédents de fonctionnement capitalisés, des recettes de FCTVA et de taxe d'aménagement, à 23 % de subventions et pour 16,69% des recettes d'amortissements.

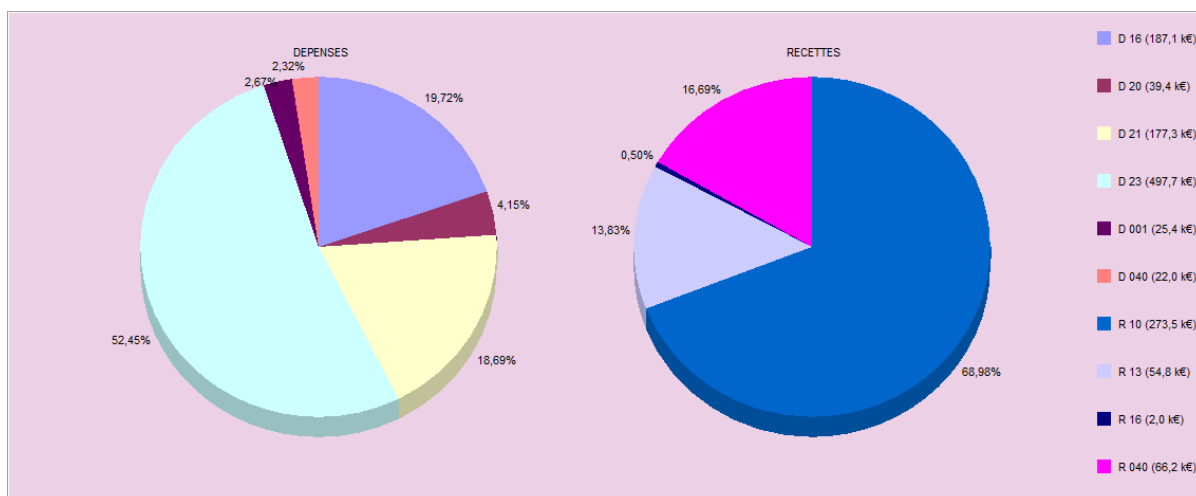

	Année 2016	
	Budget	Réalisé
<b>DEPENSES REELLES D'INVESTISSEMENT</b>		
001 - Déficit d'investissement reporté	25 352,23	25 352,23
020 - Dépenses imprévues	34 980,00	
16 - Emprunts et dettes assimilés	895 168,00	187 121,00
20 - Immobilisations incorporelles	70 000,00	39 363,67
21 - Immobilisations corporelles	413 250,90	177 323,10
23 - Immobilisations en cours	3 743 266,19	497 689,65
27 - Autres immobilisations financières	130 000,00	
<b>Total dépenses réelles hors opérations</b>	<b>5 312 017,32</b>	<b>926 849,65</b>

	Année 2016	
	Budget	Réalisé
<b>DEPENSES D'ORDRE D'INVESTISSEMENT</b>		
040 - Op. d'ordre de transfert entre sections		21 971,64
<b>Total dépenses d'ordre</b>		<b>21 971,64</b>

	Année 2016	
	Budget	Réalisé
<b>TOTAL DEPENSES D'INVESTISSEMENT</b>		
<b>Total dépenses hors opérations</b>	<b>5 312 017,32</b>	<b>948 821,29</b>

RECETTES REELLES D'INVESTISSEMENT	Année 2016	
	Budget	Réalisé
024 - Produits des cessions d'immobilisations	648 330,00	
10 - Dotations, fonds divers et réserves	206 503,03	273 498,34
13 - Subventions d'investissement reçues	822 502,93	54 816,67
16 - Emprunts et dettes assimilés	2 170 000,00	2 000,00
<b>Total recettes réelles hors opérations</b>	<b>3 847 335,96</b>	<b>330 315,01</b>

RECETTES D'ORDRE D'INVESTISSEMENT	Année 2016	
	Budget	Réalisé
021 - Virement de la sect. de fonctionnement	1 428 817,07	
040 - Op. d'ordre de transfert entre sections		30 301,64
040 - Op. d'ordre de transfert entre sections	35 864,29	35 864,29
<b>Total recettes d'ordre</b>	<b>1 464 681,36</b>	<b>66 165,93</b>

TOTAL RECETTES D'INVESTISSEMENT	Année 2016	
	Budget	Réalisé
<b>Total recettes hors opérations</b>	<b>5 312 017,32</b>	<b>396 480,94</b>

Après avoir exposé les éléments chiffrés précédemment vus en réunion de travail le 6/02, Monsieur le Maire propose de voter simultanément comptes de gestion et compte administratif, puis se retire et cède la présidence à M. WAUTHY Bernard qui propose de passer au vote.

**Cet exposé entendu et après en avoir délibéré, le conseil municipal, à l'unanimité :**

- approuve le compte administratif « gestion de la forêt »
- approuve le compte administratif « eau »
- approuve le compte administratif « lotissement »
- approuve le compte administratif « budget général »
- autorise le Maire à signer les pièces y afférant.

**Cet exposé entendu et après en avoir délibéré, le conseil municipal, à l'unanimité :**

- approuve le compte de gestion « gestion de la forêt »

- approuve le compte de gestion « eau »
- approuve le compte de gestion « lotissement »
- approuve le compte de gestion « budget général »
- autorise le Maire à signer les pièces y afférant.

M. WAUTHY est appelé et doit repartir à son travail, il quitte la séance en laissant son pouvoir à M. DEQUE.

## **5- AFFECTATIONS DE RESULTATS**

Le Maire proposera de valider les affectations de résultat suivantes :

### **BUDGET FORET :**

EXCEDENT DE FONCTIONNEMENT (COMPTE R 002) : +26 811,41 €

EXCEDENT D'INVESTISSEMENT (COMPTE R 001) : + 6959,30 €

### **BUDGET EAU :**

EXCEDENT DE FONCTIONNEMENT (R 002) : 186 180,04 €

EXCEDENT D'INVESTISSEMENT (R001) : 1851,20 €

### **BUGDET LOTISSEMENT**

DEFICIT DE FONCTIONNEMENT (D 001) : 132 197,99 €

EXCEDENT D'INVESTISSEMENT (R 001) : 115 168 €

### **BUDGET GENERAL**

EXCEDENT DE FONCTIONNEMENT ( R 001) : 1 756 251,31 €

DEFICIT D'INVESTISSEMENT (D 001) : 552 340,35 €

**Cet exposé entendu et après en avoir délibéré, le conseil municipal, à l'unanimité :**

- approuve les affectations de résultat des budgets :
- foret
- eau
- lotissement
- général

- et autorise le Maire à signer les pièces s'y rapportant.

## 6- BUDGETS PRIMITIFS

### 6-1 FORET

M. le Maire propose à Marie-Pierre CHEVALET d'exposer les prévisions 2017.

Cette dernière indique que, compte tenu l'état d'assiette des coupes défini en partenariat avec l'ONF, et des travaux nécessaires pour rendre des terres à l'agriculture, conformément aux engagements de la commune pris à l'occasion des la révision simplifiée de PLU, le budget prévisionnel est le suivant :

<b>DEPENSES DE FONCTIONNEMENT</b>	<b>Propositions Nouvelles</b>
011 - Charges à caractère général	71 822,71
65 - Autres charges de gestion courante	15 000,00
022 - Dépenses imprévues	2 000,00
Total dépenses réelles	88 822,71
Total dépenses d'ordre	8 040,70
<b>Total dépenses de fonctionnement</b>	<b>96 863,41</b>

<b>RECETTES DE FONCTIONNEMENT</b>	<b>Propositions Nouvelles</b>
70 - Produits des services, domaine et ventes diverses	70 050,00
75 - Autres produits de gestion courante	2,00
002 - Excédent de fonctionnement reporté	26 811,41
Total recettes réelles	96 863,41
<b>Total recettes de fonctionnement</b>	<b>96 863,41</b>

<b>SOLDE DE FONCTIONNEMENT</b>	<b>Propositions Nouvelles</b>
Solde de fonctionnement	

RECETTES REELLES DE FONCTIONNEMENT	Propositions Nouvelles
70 - Produits des services, domaine et ventes diverses	70 050,00
75 - Autres produits de gestion courante	2,00
002 - Excédent de fonctionnement reporté	26 811,41
<b>Total recettes réelles</b>	<b>96 863,41</b>

TOTAL RECETTES DE FONCTIONNEMENT	Propositions Nouvelles
<b>Total recettes de fonctionnement</b>	<b>96 863,41</b>

DEPENSES D'INVESTISSEMENT	Propositions Nouvelles
21 - Immobilisations corporelles	15 000,00
<b>Total dépenses réelles hors opérations</b>	<b>15 000,00</b>
<b>Total dépenses d'investissement</b>	<b>15 000,00</b>

RECETTES D'INVESTISSEMENT	Propositions Nouvelles
001 - Excédent d'investissement reporté	6 959,30
<b>Total recettes réelles hors opérations</b>	<b>6 959,30</b>
<b>Total recettes d'ordre</b>	<b>8 040,70</b>
<b>Total recettes d'investissement</b>	<b>15 000,00</b>

SOLDE DE L'INVESTISSEMENT	Propositions Nouvelles
<b>Solde d'investissement</b>	



**Cet exposé entendu et après en avoir délibéré, le conseil municipal, à l'unanimité :**

- **approuve le budget primitif forêt**
- **autorise le Maire à signer les pièces y afférant.**

## **6-2 EAU**

Mme CHEVALET, en charge de l'eau, poursuit l'explication : en matière de fonctionnement, les dépenses se composent de l'achat de l'eau et de travaux d'entretien, les recettes sont constituées de la vente de l'eau, et la commune poursuit les investissements sur le forage des nouveaux Ronchaux et la remise en service du forage du crêt de la chapelle et/ou du Forage des Viscernois.

DEPENSES REELLES DE FONCTIONNEMENT	Propositions Nouvelles
011 - Charges à caractère général	7 500,00
65 - Autres charges de gestion courante	50 000,00
022 - Dépenses imprévues	3 000,00
<b>Total dépenses réelles</b>	<b>60 500,00</b>

DEPENSES D'ORDRE DE FONCTIONNEMENT	Propositions Nouvelles
023 - Virement à la sect. d'investissement	179 347,69
042 - Op. d'ordre de transfert entre sections	22 557,35
<b>Total dépenses d'ordre</b>	<b>201 905,04</b>

TOTAL DEPENSES DE FONCTIONNEMENT	Propositions Nouvelles
<b>Total dépenses de fonctionnement</b>	<b>262 405,04</b>

<b>RECETTES REELLES DE FONCTIONNEMENT</b>	<b>Propositions Nouvelles</b>
<b>70 - Vente de produits finis, prestations de services,</b>	<b>70 000,00</b>
<b>002 - Excédent de fonctionnement reporté</b>	<b>186 180,04</b>
<b>Total recettes réelles</b>	<b>256 180,04</b>

<b>RECETTES D'ORDRE DE FONCTIONNEMENT</b>	<b>Propositions Nouvelles</b>
<b>042 - Op. d'ordre de transfert entre sections</b>	<b>6 225,00</b>
<b>Total recettes d'ordre</b>	<b>6 225,00</b>

<b>TOTAL RECETTES DE FONCTIONNEMENT</b>	<b>Propositions Nouvelles</b>
<b>Total recettes de fonctionnement</b>	<b>262 405,04</b>

<b>DEPENSES REELLES D'INVESTISSEMENT</b>	<b>Budget primitif 2017 Propositions Nouvelles</b>
20 - Immobilisations incorporelles	20 000,00
21 - Immobilisations corporelles	300 000,00
23 - Immobilisations en cours	38 031,24
<b>Total dépenses réelles hors opérations</b>	<b>358 031,24</b>

<b>DEPENSES D'ORDRE D'INVESTISSEMENT</b>	<b>Budget primitif 2017 Propositions Nouvelles</b>
040 - Op. d'ordre de transfert entre sections	6 225,00
<b>Total dépenses d'ordre</b>	<b>6 225,00</b>

<b>TOTAL DEPENSES D'INVESTISSEMENT</b>	<b>Budget primitif 2017 Propositions Nouvelles</b>
<b>Total dépenses hors opérations</b>	<b>364 256,24</b>

RECETTES REELLES D'INVESTISSEMENT	Budget primitif 2017
	Propositions Nouvelles
001 - Excédent d'investissement reporté	1 851,20
13 - Subventions d'investissement reçues	160 500,00
<b>Total recettes réelles hors opérations</b>	<b>162 351,20</b>

RECETTES D'ORDRE D'INVESTISSEMENT	Budget primitif 2017
	Propositions Nouvelles
021 - Virement de la sect. de fonctionnement	179 347,69
040 - Op. d'ordre de transfert entre sections	22 557,35
<b>Total recettes d'ordre</b>	<b>201 905,04</b>

TOTAL RECETTES D'INVESTISSEMENT	Budget primitif 2017
	Propositions Nouvelles
<b>Total recettes hors opérations</b>	<b>364 256,24</b>

Cet exposé entendu et après en avoir délibéré, le conseil municipal, à l'unanimité :

- approuve le budget primitif eau
- autorise le Maire à signer les pièces y afférant.

### 6-3 LOTISSEMENT

Le Maire explique que ce budget pourrait être différent cette année, si les services de l'état confirme la satisfaction apportée par les dernières recherches en eau potable.

Cette année, la commune devrait acquérir une parcelle, et il est probable que les autres propriétaires soient consultés prochainement en vue de l'acquisition d'autres parcelles.

DEPENSES REELLES DE FONCTIONNEMENT	Budget primitif
	Propositions Nouvelles
011 - Charges à caractère général	140 002,00
65 - Autres charges de gestion courante	
002 - Déficit de fonctionnement reporté	132 197,99
<b>Total dépenses réelles</b>	<b>272 199,99</b>

TOTAL DEPENSES DE FONCTIONNEMENT	Budget primitif
	Propositions Nouvelles
<b>Total dépenses de fonctionnement</b>	<b>272 199,99</b>

<b>RECETTES D'ORDRE DE FONCTIONNEMENT</b>	<b>Budget primitif Propositions Nouvelles</b>
042 - Op. d'ordre de transfert entre sections	272 199,99
<b>Total recettes d'ordre</b>	<b>272 199,99</b>

<b>TOTAL RECETTES DE FONCTIONNEMENT</b>	<b>Budget primitif Propositions Nouvelles</b>
<b>Total recettes de fonctionnement</b>	<b>272 199,99</b>

<b>DEPENSES D'ORDRE D'INVESTISSEMENT</b>	<b>Budget primitif Propositions Nouvelles</b>
040 - Op. d'ordre de transfert entre sections	272 199,99
<b>Total dépenses d'ordre</b>	<b>272 199,99</b>

<b>TOTAL DEPENSES D'INVESTISSEMENT</b>	<b>Budget primitif Propositions Nouvelles</b>
<b>Total dépenses hors opérations</b>	<b>272 199,99</b>

<b>RECETTES REELLES D'INVESTISSEMENT</b>	<b>Propositions Nouvelles</b>
001 - Excédent d'investissement reporté	115 168,00
16 - Emprunts et dettes assimilés	157 031,99
<b>Total recettes réelles hors opérations</b>	<b>272 199,99</b>
<b>Total recettes hors opérations</b>	<b>272 199,99</b>

**Cet exposé entendu et après en avoir délibéré, le conseil municipal, à l'unanimité :**

- **approuve le budget primitif lotissement**
- **autorise le Maire à signer les pièces y afférant.**

#### **6-4 VOTE DES TAUX**

M. le Maire indique que la loi de finance prévoit une augmentation des bases de 0,4 %.

Il propose de maintenir une augmentation limitée mais constante des taux, permettant de faire face à l'augmentation du coût de la vie et aux obligations d'aménagement liés à l'évolution des lois, type ADAP...

Les nouveaux taux 2017 seront donc les suivants :

TH	13,33
TFB	8,23
TFNB	21,47
CFE	19,84

**Cet exposé entendu et après en avoir délibéré, le conseil municipal, à l'unanimité :**

- **approuve les taux des taxes communales ci-dessus**
- **autorise le Maire à signer les pièces y afférant.**

#### **6-5 VOTE DES SUBVENTIONS**

Sur proposition de la commission municipale du 6 mars, le Maire rappelle que les subventions proposées sont les suivantes :

- **club du troisième âge : 600 €**

Mme BERTIN, intéressée en sa qualité de membre du bureau de l'association quitte la salle et ne participe pas au vote.

**Cet exposé entendu et après en avoir délibéré, le conseil municipal, à l'unanimité :**

- approuve le versement d'une subvention de 600 € à l'association des Chats Gris
- autorise le Maire à signer les pièces y afférant.

Le Maire propose ensuite de passer au vote des autres subventions :



	2017
	proposées
Familles Rurales / accueil de loisirs	97 410,74 €
Familles Rurales / Multi accueil	72 428,80 €
Festival de la Paille / collec	14 000,00 €
Olympique Mont d'Or	1 500,00 €
Animation Labergement-Sainte-Marie	600,00 €
Club VTT Mont d'Or	2 100,00 €
Amicale des Pompiers	500,00 €
Foyer rural des Longevilles	400,00 €
Chats Gris Freestyle	300,00 €
SPA	300,00 €
Comice Agricole du Canton de Mouthe	100,00 €
FNACA du Mont d'Or	100,00 €
Montain Riders	200,00 €

**TOTAL** 190 539,54 €

Banque alimentaire du Doubs	200,00 €
Restaurants du cœur	200,00 €
Croix rouge Française	200,00 €
Pour un p'tit plus	100,00 €
Secours populaire	50,00 €
La ronde de l'espoir	100,00 €

Cet exposé entendu et après en avoir délibéré, le conseil municipal, à l'unanimité :

- approuve le versement des subventions ci-dessus indiquées
- autorise le Maire à signer les pièces y afférant.

## 6-6 BUDGET GENERAL

Le Maire laisse la parole à Eric PENZES qui indique que le budget prévisionnel de 2017 intègre une volonté de limiter les dépenses permettant de faire face à la baisse des recettes. Il détaille les prévisions :

DEPENSES REELLES DE FONCTIONNEMENT	Propositions Nouvelles
<b>011 - Charges à caractère général</b>	<b>510 665,00</b>
60 - ACHATS ET VARIATION DES STOCKS	137 700,00
61 - SERVICES EXTERIEURS	297 100,00
62 - AUTRES SERVICES EXTERIEURS	55 865,00
63 - IMPOTS, TAXES ET VERSEMENTS ASSIMILES	20 000,00
<b>012 - Charges de personnel et frais assimilés</b>	<b>421 125,00</b>
62 - AUTRES SERVICES EXTERIEURS	40 000,00
63 - IMPOTS, TAXES ET VERSEMENTS ASSIMILES	7 325,00
64 - CHARGES DE PERSONNEL	373 800,00
<b>014 - Atténuations de produits</b>	<b>162 938,00</b>
65 - Autres charges de gestion courante	414 000,00
66 - Charges financières	92 000,00
67 - Charges exceptionnelles	1 800,00
022 - Dépenses imprévues	50 000,00
<b>Total dépenses réelles</b>	<b>1 652 528,00</b>

DEPENSES D'ORDRE DE FONCTIONNEMENT	Propositions Nouvelles
023 - Virement à la sect. d'investissement	1 818 012,74
042 - Op. d'ordre de transfert entre sections	
042 - Op. d'ordre de transfert entre sections	40 132,57
<b>Total dépenses d'ordre</b>	<b>1 858 145,31</b>

TOTAL DEPENSES DE FONCTIONNEMENT	Propositions Nouvelles
<b>Total dépenses de fonctionnement</b>	<b>3 510 673,31</b>

<b>RECETTES REELLES DE FONCTIONNEMENT</b>	<b>Propositions Nouvelles</b>
70 - Produits des services, domaine et ventes diverses	124 900,00
73 - Impôts et taxes	1 124 780,00
74 - Dotations, subventions et participations	413 840,00
75 - Autres produits de gestion courante	82 900,00
76 - Produits financiers	2,00
77 - Produits exceptionnels	
013 - Atténuations de charges	8 000,00
002 - Excédent de fonctionnement reporté	1 756 251,31
<b>Total recettes réelles</b>	<b>3 510 673,31</b>

<b>RECETTES D'ORDRE DE FONCTIONNEMENT</b>	<b>Propositions Nouvelles</b>
042 - Op. d'ordre de transfert entre sections	
<b>Total recettes d'ordre</b>	

<b>TOTAL RECETTES DE FONCTIONNEMENT</b>	<b>Propositions Nouvelles</b>
<b>Total recettes de fonctionnement</b>	<b>3 510 673,31</b>

<b>DEPENSES REELLES D'INVESTISSEMENT</b>	<b>Budget primitif 2017</b>		
	<b>Propositions Nouvelles</b>	<b>Reports</b>	<b>Propositions Globales</b>
001 - Déficit d'investissement reporté	552 340,35		552 340,35
020 - Dépenses imprévues	50 000,00		50 000,00
16 - Emprunts et dettes assimilés	642 801,69	2 500,00	645 301,69
20 - Immobilisations incorporelles	34 000,00	25 000,00	59 000,00
21 - Immobilisations corporelles	735 000,00	48 528,80	783 528,80
23 - Immobilisations en cours	2 003 304,47	1 200 000,00	3 203 304,47
27 - Autres immobilisations financières		130 000,00	130 000,00
<b>Total dépenses réelles hors opérations</b>	<b>4 017 446,51</b>	<b>1 406 028,80</b>	<b>5 423 475,31</b>

<b>DEPENSES D'ORDRE D'INVESTISSEMENT</b>	<b>Budget primitif 2017</b>		
	<b>Propositions Nouvelles</b>	<b>Reports</b>	<b>Propositions Globales</b>
040 - Op. d'ordre de transfert entre sections			
<b>Total dépenses d'ordre</b>			

<b>TOTAL DEPENSES D'INVESTISSEMENT</b>	<b>Budget primitif 2017</b>		
	<b>Propositions Nouvelles</b>	<b>Reports</b>	<b>Propositions Globales</b>
<b>Total dépenses hors opérations</b>	<b>4 017 446,51</b>	<b>1 406 028,80</b>	<b>5 423 475,31</b>

RECETTES REELLES D'INVESTISSEMENT	Budget primitif 2017		
	Propositions Nouvelles	Reports	Propositions Globales
024 - Produits des cessions d'immobilisations		648 330,00	648 330,00
10 - Dotations, fonds divers et reserves	60 000,00		60 000,00
13 - Subventions d'investissement reçues	696 000,00		696 000,00
16 - Emprunts et dettes assimilés	600 000,00	1 561 000,00	2 161 000,00
<b>Total recettes réelles hors opérations</b>	<b>1 356 000,00</b>	<b>2 209 330,00</b>	<b>3 565 330,00</b>

RECETTES D'ORDRE D'INVESTISSEMENT	Budget primitif 2017		
	Propositions Nouvelles	Reports	Propositions Globales
021 - Virement de la sect. de fonctionnement	1 818 012,74		1 818 012,74
040 - Op. d'ordre de transfert entre sections			
040 - Op. d'ordre de transfert entre sections	40 132,57		40 132,57
<b>Total recettes d'ordre</b>	<b>1 858 145,31</b>		<b>1 858 145,31</b>

TOTAL RECETTES D'INVESTISSEMENT	Budget primitif 2017		
	Propositions Nouvelles	Reports	Propositions Globales
<b>Total recettes hors opérations</b>	<b>3 214 145,31</b>	<b>2 209 330,00</b>	<b>5 423 475,31</b>

Les investissements concernent majoritairement la poursuite de la construction de l'Espace Bruno MUTIN, la mise en accessibilité, la sécurisation et l'optimisation de l'isolation des bâtiments communaux, la réfection de voirie.

Cet exposé entendu et après en avoir délibéré, le conseil municipal, à l'unanimité :

- approuve le budget primitif général 2017
- autorise le Maire à signer les pièces y afférant.

la séance est levée à 21h45.

Le Maire, Gérard DEQUE	
Le secrétaire de séance, Eric PENZES	